

## AYUNTAMIENTO DE CASTRO URDIALES

**CVE-2021-7468** *Aprobación definitiva de la modificación de la Ordenanza Fiscal número 3 reguladora del Impuesto sobre Actividades Económicas. Expediente REN/5412/2020.*

Al no haberse presentado reclamaciones durante el plazo de exposición al público, queda automáticamente elevado a definitivo el Acuerdo Plenario de 30/03/2021 provisional de este Ayuntamiento sobre la de aprobación de la modificación de la Ordenanza Fiscal Nº 3 reguladora del IAE cuyo texto modificado se hace público en cumplimiento del art 17.4 del Texto Refundido de la Ley reguladora de las Haciendas Locales, aprobado por RD Legislativo 2/2004 de 5 de marzo.

Contra el presente Acuerdo, conforme al art. 19 del Texto Refundido de la Ley reguladora de las Haciendas Locales, aprobado por RD Legislativo 2/2004 de 5 de marzo, se podrá interponer por los interesados recurso contencioso-administrativo, en el plazo de dos meses contados a partir del día siguiente al de la publicación de este anuncio en el Boletín Oficial de Cantabria, ante el Tribunal Superior de Justicia de Cantabria con sede en Santander.

Acuerdo de Pleno 30 de marzo de 2021 y texto íntegro de la Ordenanza:

### **ORDENANZA FISCAL Nº 3 REGULADORA DEL IMPUESTO SOBRE ACTIVIDADES ECONÓMICAS.**

---

#### **DISPOSICIÓN GENERAL**

En cumplimiento de lo dispuesto en los Artículos 15.2 y 59.1 del RDL 2/2004, de 5 de marzo, por el que se aprueba el TR de la Ley reguladora de las Haciendas Locales, se acuerda establecer el impuesto sobre Actividades Económicas, en los términos regulados a continuación.

#### **I. NATURALEZA Y FUNDAMENTO**

##### **Artículo 1**

El Impuesto sobre Actividades Económicas es un tributo directo de carácter real establecido con carácter obligatorio en el RDL 2/2004, de 5 de marzo, por el que se aprueba el TR de la Ley reguladora de las Haciendas Locales y regulado de conformidad con lo que disponen los artículos 78 a 91, ambos inclusive de dicha disposición.

## II. HECHO IMPONIBLE

### **Artículo 2**

1. El Impuesto sobre Actividades Económicas grava el ejercicio, en territorio nacional, de actividades empresariales, profesionales o artísticas, se ejerzan o no en local determinado y se hallen o no especificadas en las Tarifas del Impuesto.

2. Se consideran, a los efectos de este impuesto, actividades empresariales las ganaderas, cuando tengan carácter independiente, las mineras, industriales, comerciales y de servicios. No tienen, por consiguiente, tal consideración las actividades agrícolas, las ganaderas dependientes, las forestales y las pesqueras, no constituyendo hecho imponible por el Impuesto ninguna de ellas.

A efectos de lo previsto en el párrafo anterior, tendrá la consideración de ganadería independiente, el conjunto de cabezas de ganado que se encuentre comprendido en alguno de los casos siguientes:

a) Que pade o se alimente fundamentalmente en tierras que no sean explotadas agrícola o forestalmente por el dueño del ganado.

b) El estabulado fuera de las fincas rústicas.

c) El trashumante o trasterinante.

d) Aquel que se alimente fundamentalmente con piensos no producidos en la finca en que se críe.

3. Se considerará que una actividad se ejerce con carácter empresarial, profesional o artístico, cuando suponga la ordenación por cuenta propia de medios de producción y de recursos humanos o de uno de ambos, con la finalidad de intervenir en la producción o distribución de bienes o servicios.

4. El contenido de las actividades gravadas se definirá en las Tarifas del Impuesto.

5. El ejercicio de las actividades gravadas se probará por cualquier medio admisible en derecho por los contemplados en el artículo 3º del Código de Comercio.

### **Artículo 3**

No constituye hecho imponible en este Impuesto el ejercicio de las actividades recogidas en el artículo 81 del RDL 2/2004, de 5 de marzo, por el que se aprueba el TR de la Ley Reguladora de las Haciendas Locales.

## III. SUJETO PASIVO

### **Artículo 4**

Son sujetos pasivos de este impuesto las personas físicas o jurídicas y las Entidades a que se refiere el artículo 35.4 de la Ley 58/2003, de 17 de diciembre, General Tributaria siempre que realicen en territorio nacional cualquiera de las actividades que originan el hecho imponible.

#### IV. EXENCIONES DEL IMPUESTO

##### **Artículo 5**

No se concederán más exenciones que las indicadas en el artículo 82 del RDL 2/2004, de 5 de marzo, por el que se aprueba el TR de la Ley Reguladora de las Haciendas Locales, las que vengan expresamente previstas en otras Leyes o las que se deriven de la aplicación de tratados internacionales.

#### V. CUOTA TRIBUTARIA

##### **Artículo 6**

1. La cuota tributaria será la resultante de aplicar las tarifas del impuesto, de acuerdo con los preceptos contenidos en el RDL 2/2004, de 5 de marzo, por el que se aprueba el TR la Ley reguladora de las Haciendas Locales, en las disposiciones que la complementen y desarrollen, y los coeficientes y las bonificaciones previstos y regulados en los artículos siguientes.

Las tarifas del Impuesto sobre actividades económicas y las Instrucciones aprobadas por Real Decreto Legislativo 1175/90 de 28 de septiembre y Real Decreto Legislativo 1259/1991 de 2 de agosto comprenden:

- a) La descripción y contenido de las distintas actividades económicas, clasificadas en actividades empresariales, profesionales y artísticas.
- b) Las cuotas correspondientes a cada actividad, determinadas mediante la aplicación de los correspondientes elementos tributarios regulados en las tarifas y en la Instrucción.

2. - Las cuotas contenidas en las tarifas se clasifican en:

- a) Cuotas mínimas municipales.
- b) Cuotas provinciales.
- c) Cuotas nacionales.

##### **Artículo 7**

1. Son cuotas mínimas municipales, las que con tal denominación aparecen específicamente señaladas en las Tarifas, sumando, en su caso, el elemento superficie de los locales en los que se realicen las actividades gravadas, así como cualesquiera otras que no tengan la calificación expresa, en las referidas Tarifas de cuotas provinciales o nacionales.

A efectos de la determinación del elemento tributario «superficie de los locales» no sólo no se computará, sino que se deducirá específicamente de la superficie correspondiente a los elementos directamente afectos a la actividad gravada:

- La superficie destinada a guardería o cuidado de hijos del personal o clientes del sujeto pasivo.
- La superficie destinada a actividades socioculturales del personal del sujeto pasivo.

Lo dispuesto en este párrafo también se aplicará a efectos de la determinación de aquellas cuotas para cuyo cálculo las tarifas del impuesto tengan en cuenta expresamente, como elemento tributario, la superficie de los locales, computada en metros cuadrados, en los que se ejercen las actividades correspondientes.

JUEVES, 2 DE SEPTIEMBRE DE 2021 - BOC NÚM. 170

La superficie a deducir en virtud de lo dispuesto en esta letra en cuanto a elemento superficie no podrá exceder del 10 por 100 de la superficie computable correspondiente a los elementos directamente afectos a la actividad gravada.

**2.-** Igual consideración de cuotas mínimas municipales tendrán aquellas que por aplicación de lo dispuesto en la Regla 14.1.F) de la Instrucción aprobada por el Real Decreto antes citado, su importe está integrado, exclusivamente, por el valor del elemento tributario superficie.

**3.-** Si una misma actividad se ejerce en varios locales, el sujeto pasivo estará obligado a satisfacer tantas cuotas mínimas municipales, incrementadas con el coeficiente y el índice de situación regulados en los artículos 14 y 17 cuantos locales en los que ejerza la actividad. Si en un mismo local se ejercen varias actividades, se satisfarán tantas cuotas mínimas municipales cuantas actividades se realicen, aunque el titular de éstas sea la misma persona o entidad.

**4.-** Las actuaciones que realicen los profesionales fuera del término municipal en el que radique el local en el que ejerzan su actividad, no darán lugar al pago de ninguna otra cuota, ni mínima municipal ni provincial ni nacional.

**5.-** Los profesionales que no ejerzan su actividad en local determinado, y los artistas satisfarán la cuota correspondiente al lugar en el que realicen sus actividades, pudiendo llevar a cabo, fuera del mismo cuantas actuaciones sean propias de dichas actividades.

#### **Artículo 8**

Son cuotas nacionales o provinciales las que con tales denominaciones aparecen en las tarifas.

#### **Artículo 9**

Cuando la actividad de que se trate tenga asignada más de una de las clases de cuotas a las que se refiere el artículo 6º, el sujeto pasivo podrá optar por el pago de cualquiera de ellas con las facultades reseñadas en las Reglas 10, 11 y 12 respectivamente de la Instrucción del Impuesto.

#### **Artículo 10**

A efectos de lo previsto en el artículo 6º, 1.b) y en la Regla 1ª.b) de la Instrucción se consideran elementos tributarios aquellos módulos indiciarios de la actividad, configurados por las Tarifas, o por la Instrucción, para la determinación de las cuotas. Los principales elementos tributarios son: potencia instalada; turnos de trabajo; población de derecho; aforo de locales de espectáculos y superficie de los locales.

#### **Artículo 11**

De conformidad con lo dispuesto en el artículo 84 del RDL 2/2004, de 5 de marzo, las cuotas asignadas en las Secciones 1ª y 2ª de las tarifas se completarán con la cantidad que resulte de aplicar el elemento tributario constituido por la superficie de los locales en los que se realicen las actividades empresariales, o profesionales en los términos previstos en la Regla 14.1.7 de la Instrucción.

JUEVES, 2 DE SEPTIEMBRE DE 2021 - BOC NÚM. 170

### **Artículo 12**

**1.-** A los efectos del Impuesto sobre Actividades Económicas, se consideran locales las edificaciones, construcciones e instalaciones, así como las superficies cubiertas o sin cubrir, abiertas o no al público, que se utilicen para cualesquiera actividades empresariales o profesionales.

**2.-** No tienen, sin embargo, la consideración de locales a efecto de este impuesto:

a) Las explotaciones en las que se ejerzan las actividades mineras. Cuando dentro del perímetro de la explotación minera, el sujeto pasivo realice actividades de preparación u otras a que le faculten las Tarifas del Impuesto, las construcciones o instalaciones en las que las mismas se ejerzan, si tendrán consideración de locales.

b) Las explotaciones en las que se ejerzan las actividades de extracción de petróleo, gas natural y captación de agua.

c) Las centrales de producción de energía eléctrica.

d) Las redes de suministro, oleoductos, gaseoductos, etc. donde se ejercen las actividades de transporte y distribución de energía eléctrica (incluyendo las estaciones de transformación), así como las de distribución de crudos de petróleo, gas natural, gas ciudad, agua y vapor. Tampoco tendrán la consideración de local las redes de suministro y demás instalaciones afectas a la distribución de agua o núcleos urbanos, ni las plantas e instalaciones de tratamiento de la misma.

e) Las obras, instalaciones y montajes objeto de la actividad de construcción, incluyendo oficinas, barracones y demás construcciones temporales sitas a pie de obra y que se utilicen exclusivamente durante el tiempo de ejecución de la obra, instalación o montaje.

f) Los inmuebles en los que se instalen los contadores de agua, gas y electricidad objeto de alquiler, lectura y conservación, a los solos efectos de dichas actividades y sin perjuicio de la consideración que puedan tener aquellos a efectos de otras actividades.

g) Los inmuebles en los que se instalen máquinas y aparatos automáticos, expositores en depósito, máquinas recreativas y similares, a los solos efectos de las actividades que se prestan o realizan a través de los referidos elementos, y sin perjuicio de la consideración que aquéllos inmuebles puedan tener a efectos de otras actividades.

h) Los bienes inmuebles, tanto de naturaleza rústica como urbana, objeto de las actividades de alquiler y venta de dichos bienes. Tampoco tendrán la consideración de locales las oficinas de información instaladas en los bienes inmuebles objeto de promoción inmobiliaria.

i) Las autopistas, carreteras, puentes y túneles de peaje, cuya explotación constituya actividad gravada por el impuesto.

j) Las pistas de aterrizaje, hangares y los puertos, excepto las construcciones.

En consecuencia, las instalaciones especificadas en las letras anteriores, no se considerarán a efectos del elemento tributario de superficie regulado en la Regla 14.1.F) de la presente Instrucción, ni tampoco a efectos del coeficiente previsto en el artículo 87 del RDL 2/2004, de 5 de marzo.

**3. -** Se consideran locales separados:

a) Los que estuvieren por calles, caminos o paredes continuas, sin hueco de paso entre éstas.

b) Los situados en un mismo edificio o edificios contiguos que tengan puertas diferentes para el servicio del público y se hallen divididos en cualquier forma perceptible, aun cuando para su dueño se comuniquen interiormente.



JUEVES, 2 DE SEPTIEMBRE DE 2021 - BOC NÚM. 170

c) Los departamentos o secciones de un local único, cuando estando divididos de forma perceptible puedan ser fácilmente aislados y en ellos se ejerza distinta actividad.

d) Los pisos de un edificio, tengan o no comunicación interior, salvo cuando en ellos se ejerza la misma actividad por un solo titular.

e) Los puestos, cajones y compartimentos en las ferias, mercados o exposiciones permanentes, siempre que se hallen aislados o independientes para la colocación y venta de los géneros, aunque existan entradas y salidas comunes a todos ellos.

Cuando se trate de fabricantes que efectúen las fases de fabricación de un determinado producto en instalaciones no situadas dentro de un mismo recinto, pero que integren una unidad de explotación, se considerará el conjunto de todas como un solo local, siempre que dichas fases no constituyan por sí actividad que tenga señalada en las Tarifas tributación independiente. Este criterio de unidad de local se aplicará también en aquellos casos en los que las instalaciones de un establecimiento de hospedaje o deportivas no estén ubicadas en el mismo recinto.

**4.** - Cuando un bien se destine conjuntamente a vivienda y al ejercicio de una actividad gravada, sólo tendrá la consideración de local a efectos del impuesto, la parte del bien en la que, efectivamente, se ejerza la actividad de que se trate.

### Artículo 13

Coefficiente de ponderación:

**1.-** De conformidad con lo dispuesto en el artículo 86 del RDL 2/2004, por el que se aprueba el TR de la Ley reguladora de las Haciendas Locales.

**2.-** Sobre las cuotas municipales, provinciales o nacionales fijadas en las tarifas del impuesto se aplica, en todo caso, un coeficiente de ponderación, determinado en función del importe neto de la cifra de negocios del sujeto pasivo.

Dicho coeficiente se determinará de acuerdo con el siguiente cuadro:

Importe neto de la cifra de negocios (autos)	Coefficiente
Desde 1.000.000,00 hasta 5.000.000,00	1,29
Desde 5.000.000,01 hasta 10.000.000,00	1,30
Desde 10.000.000,01 hasta 50.000.000,00	1,32
Desde 50.000.000,01 hasta 100.000.000,00	1,33
Más de 100.000.000,00	1,35
Sin cifra neta de negocio	1,31

A los efectos de la aplicación del coeficiente a que se refiere este artículo, el importe neto de la cifra de negocios del sujeto pasivo será el correspondiente al conjunto de actividades económicas ejercidas por el mismo.

JUEVES, 2 DE SEPTIEMBRE DE 2021 - BOC NÚM. 170

**Artículo 14** - Coeficientes de situación:

1. - De acuerdo con lo prevenido en el artículo 87 del RDL 2/2004, de 5 de marzo, sobre las cuotas modificadas por la aplicación del coeficiente de ponderación previsto en el artículo anterior, se establece la siguiente escala de coeficientes, ponderativa de la situación física del establecimiento o local, atendida la categoría de la calle.

Categoría de calles	Índice
Zona 1	2,83
Zona 2	2,67
Zona 3	2,52
Zona 4	1,50

2.- A los efectos de determinar el coeficiente de situación aplicable, los viales del término municipal se clasifican en cuatro categorías, según se establece en el Índice Fiscal de calles, a cuya clasificación viaria habrá de estarse para la aplicación de esta escala.

3.- No obstante, cuando algún vial de nueva apertura no aparezca comprendido en el mencionado Índice Fiscal de Calles, será provisionalmente clasificado a los efectos del presente impuesto, como de última categoría. Lo anterior no será de aplicación a los supuestos de cambio de denominación viaria.

4.- La modificación de la clasificación viaria contenida en el reiterado Índice Fiscal de Calles deberá realizarse para que surta efectos en este impuesto, mediante expediente instruido por el Área de Hacienda y Economía, con sujeción a los mismos requisitos exigidos para la modificación de Ordenanzas.

5.- A los efectos de la liquidación del impuesto, la cuota incrementada por la aplicación del coeficiente de ponderación a que se refiere el artículo anterior se multiplicará por el coeficiente de situación correspondiente a la categoría de la calle en la que esté ubicado el local.

6.- Para determinar el coeficiente de situación cuando sean varias las vías públicas a que de fachada el establecimiento o local, o cuando éste, de acuerdo con las normas contenidas en las Tarifas e Instrucción del Impuesto, haya de considerarse como un único local, pese a encontrarse integrado por varios recintos radicados en viales que tengan señalada distinta categoría, se tomará la correspondiente a la vía de categoría superior, siempre que en ésta exista - aún en forma de chaflán - acceso directo y de normal utilización.

7.- En el supuesto de que, por encontrarse en sótanos, plantas interiores, etc., los establecimientos o locales carezcan propiamente de fachadas a la calle, se aplicará el coeficiente de situación correspondiente a la categoría de la calle donde se encuentre el lugar de entrada o acceso principal.

8.- Las vías públicas que no aparezcan señaladas en el índice alfabético, serán consideradas con la categoría de la vía más próxima, permaneciendo calificadas así, hasta el uno de enero del año siguiente a aquél en el que se apruebe por el Ayuntamiento la categoría fiscal correspondiente, y su inclusión en el índice alfabético de vías públicas.

9.- Se modifica el Índice Fiscal de Calles en lo que se establece a continuación:

Se clasifican como Zona 1 los Polígonos de Vallegón, La Tejera y los suelos clasificados como urbanos y calificados de industriales en el PGOU de Castro Urdiales así como los situados en el Barrio de Brazomar que se recogen en los Planos que se adjunta como Anexo N° 1 a la Ordenanza del IAE.

JUEVES, 2 DE SEPTIEMBRE DE 2021 - BOC NÚM. 170

Para aquellos locales que estén fuera de esta delimitación del ANEXO I se fijará en función del callejero. Esto es que prevalecerá en todo momento lo estipulado en el ANEXO I sobre lo establecido en el Callejero, en el caso de que existiese discrepancias entre los mismos.

### ANEXO I



CVE-2021-7468



JUEVES, 2 DE SEPTIEMBRE DE 2021 - BOC NÚM. 170



SAN VICENTE

JUEVES, 2 DE SEPTIEMBRE DE 2021 - BOC NÚM. 170



V ALBESON

CVE-2021-7468

JUEVES, 2 DE SEPTIEMBRE DE 2021 - BOC NÚM. 170

SANTAND - EL MORRAL

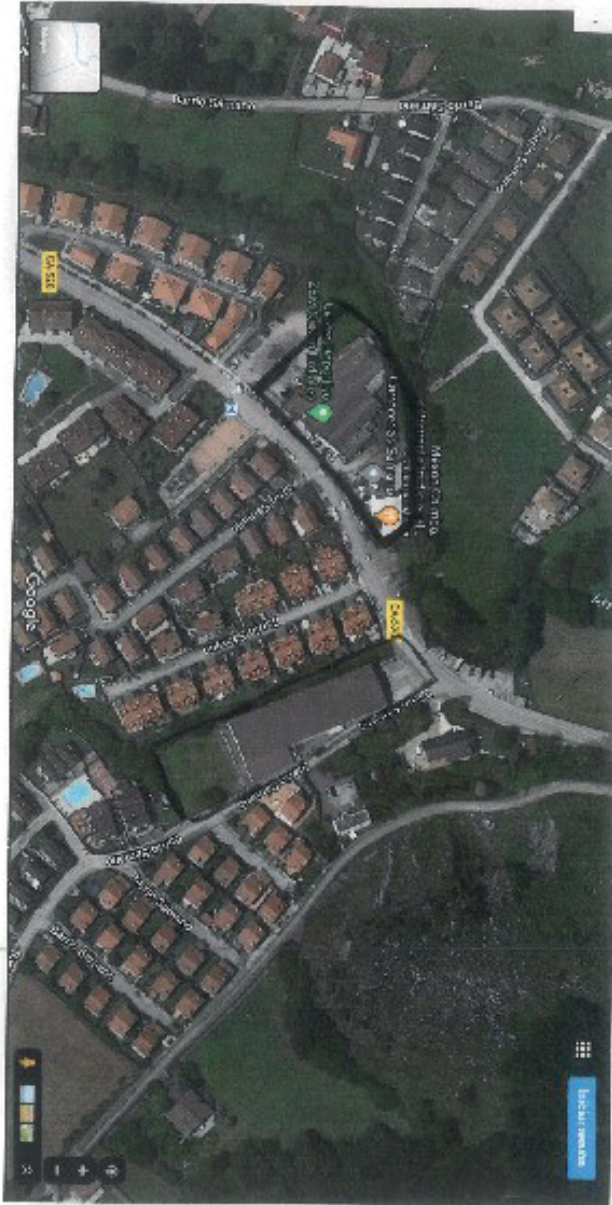

CVE-2021-7468



JUEVES, 2 DE SEPTIEMBRE DE 2021 - BOC NÚM. 170



ISLARES .

JUEVES, 2 DE SEPTIEMBRE DE 2021 - BOC NÚM. 170



OUTDOOR

CVE-2021-7468



JUEVES, 2 DE SEPTIEMBRE DE 2021 - BOC NÚM. 170



LA LOHA

CVE-2021-7468

JUEVES, 2 DE SEPTIEMBRE DE 2021 - BOC NÚM. 170

**Anexo nº 2.** El Callejero con las diferentes zonas, por categoría de calles queda como se establece a continuación:

ZONA 1			
Tipo	Denominación	Desde Nº Par/Impar	Hasta Nº Par/Impar
CALLE	ARDIGALES	0	Final
PASEO	BARRERA	0	Final
CALLE	BELEN	0	Final
CALLE	BILBAO	0	Final
CALLE	CORRERIA	0	Final
CALLE	ESCORZA	0	Final
BJADA	ESTACION	0	Final
CALLE	JARDINES	0	Final
CALLE	JAVIER ECHAVARRIA	0	Final
CALLE	JUAN DE MENA	0	6
CALLE	JUAN DE MENA	0	3
PASEO	MARITIMO	0	Final
CALLE	MELITON PEREZ DEL CAMINO	0	Final
CALLE	NUESTRA SEÑORA	0	Final
AVDA	PLAYA (LA)	0	Final
CALLE	REPUBLICA ARGENTINA	0	Final
CALLE	RUA (LA)	0	Final
CALLE	SAN JUAN	0	Final
CALLE	SANTANDER	0	Final
CALLE	TIMOTEO IBARRA	0	Final
CALLE	ANTONIO HURTADO MENDOZA	0	Final
CALLE	ARTIÑANO	0	Final

CVE-2021-7468

JUEVES, 2 DE SEPTIEMBRE DE 2021 - BOC NÚM. 170

ZONA 1			
Tipo	Denominación	Desde Nº Par/Impar	Hasta Nº Par/Impar
CALLE	ARTURO DUO VITAL	0	10
CALLE	ARTURO DUO VITAL	0	5
BARRO	MARINEROS (LOS)	0	Final
CALLE	IGLESIA NUEVA	0	Final
CALLE	JUAN DE LA COSA	0	Final
CALLE	LEONARDO RUCABADO	0	12
CALLE	LEONARDO RUCABADO	0	27
CALLE	MATILDE DE LA TORRE	0	Final
CALLE	PLAZUELA (LA)	0	Final
CALLE	RONDA (LA)	0	Final
CALLE	SIGLO XX	0	Final
CALLE	VICTORINA GAINZA	0	Final
CALLE	11 DE MAYO	0	Final
AVDA	CONSTITUCION (LA)	0	Final
CALLE	TORRE DE VITORIA (LA)	0	Final
TRVA	SAN JUAN	0	Final
CALLE	ANTONIO BURGOS	0	Final
CALLE	DOCTOR MANUEL DIAZ MUNIO	0	Final
CALLE	MAR (LA)	0	Final
PLAZA	AYUNTAMIENTO	0	Final
CALLE	SANTA MARIA	0	Final
CALLE	SAN FRANCISCO	0	Final
BJADA	CHORRILLO	0	Final
PLAZA	MERCADO	0	Final

CVE-2021-7468

JUEVES, 2 DE SEPTIEMBRE DE 2021 - BOC NÚM. 170

ZONA 1			
Tipo	Denominación	Desde Nº Par/Impar	Hasta Nº Par/Impar
CALLE	ANGEL GARCIA BASOCO	0	Final
PLAZA	PORTICADA SAN CRISTOBAL	0	Final
CALLE	PEREZ GALDOS	0	Final
CALLE	MAESTRO BARBIERI	0	Final
CALLE	ELADIO LAREDO	0	Final
CALLE	VENANCIO BOSCO	0	Final
CALLE	RIOMAR	0	1
CALLE	CANTON DE LA RUA	0	Final
CALLE	LA CUEVA	0	Final
CALLE	EN EL MUNICIPIO	0	Final
POLIG	LA TEJERA (Figura en Anexo 1)	0	Final
POLIG	VALLEGÓN (incluido el PSIR)	0	Final
BARRO	LA LOMA	0	Final
BARRO	Resto de zonas productivo industriales de las juntas vecinales a efectos del PGOU	0	Final

ZONA 2			
Tipo	Denominación	Desde Nº Par/Impar	Hasta Nº Par/Impar
CALLE	HUERTOS (LOS)	0	Final
CALLE	JUAN DE MENA	5	Final
CALLE	JUAN DE MENA	8	Final
CALLE	SILVESTRE OCHOA	0	Final
CALLE	ARTURO DUO VITAL	7	Final
CALLE	ARTURO DUO VITAL	12	Final

CVE-2021-7468

JUEVES, 2 DE SEPTIEMBRE DE 2021 - BOC NÚM. 170

ZONA 2			
Tipo	Denominación	Desde Nº Par/Impar	Hasta Nº Par/Impar
PASEO	OSTENDE	0	Final
TRVA	SILVESTRE OCHOA 2	0	Final
CALLE	CAYETANO TUEROS	0	Final
CALLE	PADRE BASABE	0	Final
CALLE	SABLE (EL)	0	Final
CALLE	MANUEL URQUIJO	0	Final

ZONA 3			
Tipo	Denominación	Desde Nº Par/Impar	Hasta Nº Par/Impar
CALLE	ARANZAL	0	Final
CALLE	MARIA ABURTO	0	Final
PASEO	MENENDEZ PELAYO (Salvo parte incluida en Anexo 1)	0	Final
PASEO	OCHARAN MAZAS	0	Final
CALLE	CASTRO VARDULIES	0	Final
CALLE	FLAVIOBRIGA	0	Final
GRUP	MAESTRO MORONDO	0	Final
CALLE	LEONARDO RUCABADO (Salvo parte incluida en Anexo 1)	14	Final
CALLE	LEONARDO RUCABADO	29	Final
CALLE	SALCES (LOS)	0	Final
CALLE	PORTUS AMANUS	0	Final
SBIDA	CAMPIJO	0	Final



JUEVES, 2 DE SEPTIEMBRE DE 2021 - BOC NÚM. 170

ZONA 3			
Tipo	Denominación	Desde Nº Par/Impar	Hasta Nº Par/Impar
BARRO	URDIALES	0	Final
BARRO	CHORRILLO (EL)	0	Final
BARRO	BRAZOMAR (Salvo parte incluida en Anexo 1)	0	Final
GRUP	SAN PELAYO	0	Final
CALLE	RICARDO RUEDA	0	Final
CALLE	BAJADA ARBOLEDA	0	Final
CALLE	JOAQUIN ALTUNA	0	Final
CALLE	GLORIETAS (LAS)	0	Final
CALLE	CONCHA ESPINA	0	Final
PASEO	ACEBAL IDIGORAS	0	Final
CALLE	VIA (LA)	0	Final
CALLE	RIOMAR (Pares)	0	Final
CALLE	RIOMAR	3	Final
CALLE	ATAULFO ARGENTA	0	Final
CALLE	LORENZO MAZA	0	Final
CALLE	COTOLINO	0	Final
CALLE	JOSE MARIA VEGA	0	Final
CALLE	NICOLAS TORRE	0	Final
AVDA	CHINCHAPAPA	0	Final
CALLE	SAN ANDRES	0	Final
CALLE	POETA ANGEL COBO	0	Final
CALLE	PINTOR ELEAZAR ORTIZ	0	Final
AVDA	DERECHOS HUMANOS	0	Final

CVE-2021-7468

JUEVES, 2 DE SEPTIEMBRE DE 2021 - BOC NÚM. 170

ZONA 3			
Tipo	Denominación	Desde N° Par/Impar	Hasta N° Par/Impar
CALLE	TERESA DE CALCUTA	0	Final
CALLE	JULIO ROMERO GARMENDIA	0	Final
CALLE	PRIMERO DE MAYO	0	Final
CALLE	HERMANOS TONETTI	0	Final
CALLE	POETA JOSE HIERRO	0	Final
CALLE	VELAZQUEZ	0	Final
AVDA	ANDRES DE LA LLOSA	0	Final
CALLE	ANGEL PEREZ HORNOAS (CHOLO)	0	Final
PLAZA	HERMANDAD DE LAS MARISMAS	0	Final
CALLE	TEMPLARIOS (LOS)	0	Final
CALLE	SANTA ANA	0	Final
AVDA	LIBERTAD (DE LA)	0	Final
CALLE	PACO LABIANO	0	Final
CALLE	MARINERA (LA)	0	Final
CALLE	AYUNTAMIENTOS DEMOCRATICOS	1	Final
CALLE	CANTABRIA	0	Final
CALLE	MONTE CERREDO	0	Final
CALLE	CRUZ (LA)	0	Final

ZONA 4			
Tipo	Denominación	Desde N° Par/Impar	Hasta N° Par/Impar
BARRO	SAMANO (Salvo parte incluida Anexo II y la LOMA)	0	Final
BARRO	BALTEZANA	0	Final

CVE-2021-7468

JUEVES, 2 DE SEPTIEMBRE DE 2021 - BOC NÚM. 170

ZONA 4			
Tipo	Denominación	Desde N° Par/Impar	Hasta N° Par/Impar
BARRO	ISLARES	0	Final
BARRO	LUSA	0	Final
BARRO	MIOÑO	0	Final
BARRO	ONTON	0	Final
BARRO	ORIÑON	0	Final
BARRO	OTANES	0	Final
BARRO	SANTULLAN	0	Final
BARRO	SONABIA	0	Final
BARRO	TALLEDO	0	Final
BARRO	CERDIGO	0	Final
BARRO	ALLENDELAGUA	0	Final
CARR	CARRETERA N-634 IRUN (Salvo parte incluida en Anexo 1)	0	Final

## VI. PERIODO IMPOSITIVO Y DEVENGO

### Artículo 15

1.- El período impositivo coincide con el año natural, excepto cuando se trate de declaraciones de alta, en cuyo caso abarcará desde la fecha de comienzo de la actividad hasta el final del año natural.

2.- El impuesto se devenga el primer día del período impositivo, y las cuotas serán irreducibles, salvo cuando, en los casos de declaración de alta, el día de comienzo de la actividad no coincida con el año natural, en cuyo supuesto las cuotas se calcularán proporcionalmente al número de trimestres naturales que restan para finalizar el año, incluido el del comienzo del ejercicio de la actividad.

Asimismo, y en el caso de baja por cese en el ejercicio de la actividad, las cuotas serán prorrateables por trimestres naturales, excluido aquel en el que se produzca dicho cese. A tal fin los sujetos pasivos podrán solicitar la devolución de la parte de la cuota correspondiente a los trimestres naturales en los que se hubiere ejercido la actividad.

3.- Tratándose de espectáculos, cuando las cuotas estén establecidas por actuaciones aisladas, el devengo se produce por la realización de cada una de ellas, debiéndose presentar las correspondientes declaraciones.

CVE-2021-7468

## VII. BONIFICACIONES

### Artículo 16

1.- Sobre la cuota del impuesto se aplicarán, en todo caso, las siguientes bonificaciones:

a) Las cooperativas, así como las uniones, federaciones y confederaciones de las mismas y las sociedades agrarias de transformación tendrán la bonificación prevista en la Ley 20/1990, de 19 de diciembre, sobre Régimen Fiscal de las Cooperativas.

b) Una bonificación del 50 por 100 de la cuota correspondiente, para quienes inicien el ejercicio de cualquier actividad profesional, durante los cinco años de actividad siguientes a la conclusión del segundo período impositivo de desarrollo de la misma. El período de aplicación de la bonificación caducará transcurridos cinco años desde la finalización de la exención prevista en el artículo 82.1.b) del RDL 2/2004, de 5 de marzo.

2.- Además, se aplicarán las siguientes bonificaciones:

a) En la Sección 1ª de las Tarifas del impuesto y tributen por cuota mínima municipal, disfrutarán durante los cinco años de actividad siguientes a la conclusión del segundo período impositivo de desarrollo de la misma de una bonificación en la cuota con arreglo al cuadro siguiente:

Período máximo Porcentaje de bonificación

Primer año 50

Segundo año 50

Tercer año 50

Cuarto año 50

Quinto año 50

Para disfrutar de la mencionada bonificación se requiere que la actividad económica no se haya ejercido anteriormente bajo otra titularidad. Se entenderá que las actividades económicas se han ejercido anteriormente bajo otra titularidad, entre otros, en los siguientes supuestos:

- Fusión, escisión o aportación de ramas de actividad.
- Cambio de titularidad de la actividad
- Cambio de denominación o de la forma societaria de la entidad titular de negocio.
- Alta y baja en una misma actividad con idénticos elementos tributarios.
- Traslado de la actividad a otro local distinto
- Apertura de otro establecimiento de la misma actividad.

El período de aplicación de la bonificación caducará transcurridos cinco años desde la finalización de la exención prevista en el párrafo b) del apartado 1 del artículo 5 de esta Ordenanza.

JUEVES, 2 DE SEPTIEMBRE DE 2021 - BOC NÚM. 170

La bonificación se aplicará a la cuota tributaria, integrada por la cuota de tarifa ponderada por el coeficiente establecido en el artículo 14 y modificada, en su caso, por el coeficiente establecido en el artículo 15 de la presente Ordenanza Fiscal. En el supuesto de que resultase aplicable la bonificación a que alude el párrafo a) del apartado 1 anterior, la bonificación prevista en esta letra se aplicará a la cuota resultante de aplicar la bonificación del citado párrafo a) del apartado 1.

b) Una bonificación por creación de empleo de hasta el 50 por 100 de la cuota correspondiente, para los sujetos pasivos que tributen por cuota municipal y que hayan incrementado el promedio de su plantilla de trabajadores con contrato indefinido durante el período impositivo inmediato anterior al de la aplicación de la bonificación, en relación con el período anterior a aquél conforme a la siguiente escala:

Incremento Bonificación

5% de empleo indefinido.....	10% bonificación
10% de empleo indefinido.....	20% bonificación
15% de empleo indefinido.....	30% bonificación
20% de empleo indefinido.....	40% bonificación
25% de empleo indefinido.....	50% bonificación

La bonificación se aplicará a la cuota resultante de aplicar, en su caso, las bonificaciones a que se refieren el apartado 1 de este artículo y el párrafo a) anterior.

c) Una bonificación de hasta el 50 por 100 de la cuota correspondiente para los sujetos pasivos que tributen por cuota municipal y que:

- Utilicen o produzcan energía a partir de instalaciones para el aprovechamiento de energías renovables o sistemas de cogeneración.

A estos efectos, se considerarán instalaciones para el aprovechamiento de las energías renovables las contempladas y definidas como tales en el Plan de Fomento de las Energías Renovables. Se considerarán sistemas de cogeneración los equipos e instalaciones que permitan la producción conjunta de electricidad y energía térmica útil.

- Realicen sus actividades industriales, desde el inicio de su actividad o por traslado posterior, en locales o instalaciones alejadas de las zonas más pobladas del término municipal.

- Establezcan un plan de transporte para sus trabajadores que tenga por objeto reducir el consumo de energía y las emisiones causadas por el desplazamiento al lugar del puesto de trabajo y fomentar el empleo de los medios de transporte más eficientes, como el transporte colectivo o el compartido.

La bonificación se aplicará a la cuota resultante de aplicar, en su caso, las bonificaciones a que se refieren el apartado 1 de este artículo y los párrafos a) y b) anteriores.

d) Una bonificación de hasta el 50 por 100 de la cuota correspondiente para los sujetos pasivos que tributen por cuota municipal y tengan una renta o rendimiento neto de la actividad económica negativos.



JUEVES, 2 DE SEPTIEMBRE DE 2021 - BOC NÚM. 170

e) Una bonificación de hasta el 95 por ciento de la cuota correspondiente para los sujetos pasivos que tributen por cuota municipal y que desarrollen actividades económicas que sean declaradas de especial interés o utilidad municipal por concurrir circunstancias sociales, culturales, históricas artísticas o de fomento del empleo que justifiquen tal declaración. Corresponderá dicha declaración al Pleno de la Corporación y se acordará, previa solicitud del sujeto pasivo, por voto favorable de la mayoría simple de sus miembros.

Para disfrutar de la mencionada bonificación se requiere que la actividad económica no se haya ejercido anteriormente bajo otra titularidad en los mismos términos descritos en este punto 2 del artículo

Dicha bonificación se otorgará por un plazo máximo de 5 años desde que se inicie la actividad siempre y cuando se mantengan los requisitos por los que se concedió

La bonificación se aplicará a la cuota resultante de aplicar, en su caso, las bonificaciones a que se refieren el apartado 1 de este artículo y los párrafos anteriores de este apartado.

## VIII. GESTIÓN DEL IMPUESTO

### **Artículo 17**

La gestión del Impuesto se ajustará a lo establecido en el RDL 2/2004, en la Ley General Tributaria y en la Ordenanza Fiscal General de Gestión, Recaudación e Inspección.

## IX. DISPOSICIONES ADICIONALES

**Primera.** REDUCCIÓN POR OBRAS MAYORES EN ACTIVIDADES EMPRESARIALES DE LA DIVISIÓN 6.<sup>a</sup>. De conformidad con lo establecido en el artículo 76. Uno, 9.º de la Ley 41/1994, de 30 de diciembre, de Presupuestos Generales del Estado para 1995, y a los efectos de la reducción por obras mayores prevista en la Nota Común 1.<sup>a</sup>) a la División 6.<sup>a</sup> de la Sección 1.<sup>a</sup> de las Tarifas del Impuesto, se aprueban las siguientes normas para su aplicación:

**1ª** Las cuotas municipales correspondientes a las actividades clasificadas en la División 6.<sup>a</sup> de la Sección 1.<sup>a</sup> de las Tarifas del Impuesto, se reducirán en proporción al número de días en que permanezcan cerrados los locales en que se ejerzan dichas actividades cuando en ellos se realicen obras mayores para las que se requiera la obtención de la correspondiente licencia urbanística, y tengan una duración superior a tres meses dentro del mismo período impositivo, siempre que por razón de las mismas permanezcan cerrados los locales.

**2ª** A los efectos de la determinación del concepto de obras mayores para las que se requiera la obtención de la correspondiente licencia urbanística se estará a lo dispuesto en la legislación urbanística, los Planes de Ordenación Urbana, las Ordenanzas Municipales y demás legislación de desarrollo.

**3ª** A los efectos del cómputo del tiempo de duración de las obras, no se estimará el transcurrido para la paralización de las obras por causa imputable al interesado. Se considerará imputable al interesado la paralización de las obras decretadas por el incumplimiento de las prescripciones urbanísticas o sectoriales a que deba ajustarse su ejecución.

**4ª** En ningún caso habrá lugar a esta reducción cuando los locales se encontrasen cerrados -sin actividad- con anterioridad al inicio de las obras o en los que se ejerzan actividades clasificadas en Divisiones distintas a la de la referida División 6.ª, aún cuando, en ambos casos, las obras mayores que se ejecuten tengan por finalidad la de adaptar el local para el posterior ejercicio de una actividad clasificada en la reiterada División 6.ª.

**5ª** En el caso de que en un mismo local se ejerzan por un mismo sujeto pasivo actividades clasificadas en la División 6.ª de la Sección 1.ª de las Tarifas y actividades clasificadas en otra u otras Divisiones, sólo serán susceptibles de reducción las cuotas o parte de las cuotas correspondientes a las actividades encuadradas en dicha división 6.ª.

**6ª** Se consideran locales en los que se ejercen las actividades clasificadas en la División 6.ª de acuerdo con lo dispuesto en la regla 6.ª de la Instrucción del Impuesto, las edificaciones, construcciones e instalaciones, así como las superficies, cubiertas o sin cubrir, abiertas o no al público, que se utilicen para dichas actividades empresariales.

**7ª** Corresponderá, asimismo, dicha reducción por los locales indirectamente afectos a las actividades clasificadas en la reiterada División 6.ª cuando en ellos se ejecute las obras mayores a que se refiere la nota común 1.ª de la citada División y cumplan con el resto de las prescripciones de dicha nota de acuerdo con los presentes criterios de aplicación.

**8ª** De acuerdo con el principio de unidad de local establecido en la regla décima, nº 3, de la Instrucción del Impuesto, la reducción sólo procederá en la cuota correspondiente al local en que se ejecuten las obras mayores, sin que su aplicación en un local autorice su aplicación en otro u otros locales distintos, aunque los mismos se encuentren afectos a la actividad principal ejercida en el local en que se realizan las obras.

**9ª** No se practicará la reiterada reducción en la cuota o parte de la cuota correspondiente a actividades que, de acuerdo con lo dispuesto en las reglas 5.ª, 6.ª y concordantes de la Instrucción del Impuesto, no se entiendan ejercidas en local determinado y, por tanto, no deba aplicarse índice de situación en la liquidación del Impuesto.

**10ª** La cuota o parte de una cuota correspondiente a la actividad clasificada en la División 6.ª, se reducirá en proporción al número de días en que permanezca cerrado el local, en relación al período impositivo de que se trate. En el caso de que el inicio de la actividad se haya producido con posterioridad al primer día del año, se considerará que el período impositivo comprende el número de trimestres en que ejerza la actividad. Igual criterio se aplicará en el caso de ceses producidos con anterioridad al 31 de diciembre.

**11ª** De acuerdo con lo dispuesto en la regla decimosexta de la Instrucción del Impuesto, la cuota mínima municipal que resulte tras la aplicación de esta nota no podrá, en ningún caso, ser inferior a 36,06 euros.

**12ª** Solicitud y plazo de presentación.

1. La aplicación de la repetida nota de reducción deberá ser solicitada por el sujeto pasivo, separadamente por cada una de las actividades y locales a que dichas obras afecten, en el plazo de un mes de finalización de las obras, en el modelo de instancia normalizada que deberá presentarse en la Oficina Municipal de IAE acompañando la siguiente documentación:

JUEVES, 2 DE SEPTIEMBRE DE 2021 - BOC NÚM. 170

a) Copia de la declaración del alta o último recibo del IAE correspondiente a la actividad y local de que se trate.

b) Copia de la Licencia Urbanística que amparase las Obras y justificante de pago del Impuesto de Construcciones, Instalaciones y Obras correspondiente.

c) Certificado del técnico facultativo de las obras que acredite la fecha de inicio y finalización de las mismas.

2. Si las obras se prolongaran más allá del 31 de diciembre, la solicitud deberá presentarse antes del 31 de enero del año siguiente, sin perjuicio del derecho del sujeto pasivo a solicitar una nueva reducción en la cuota correspondiente al nuevo periodo impositivo, si dichas obras tuviesen una duración superior a tres meses en el nuevo periodo.

3. En los casos de cese, la solicitud deberá presentarse en el plazo de un mes desde la fecha en que dicho cese se produjo.

4. En los casos de variación por cambio de la actividad, deberá presentarse la solicitud de reducción en el plazo de un mes desde la fecha en que dicho cambio se produjo, aunque la nueva que vaya a ejercerse se encuentre comprendida en la misma división. Lo anterior se entiende sin perjuicio del derecho del sujeto pasivo a instar la reducción de la cuota correspondiente a la nueva actividad si respecto de la misma se cumplen todos los requisitos para su disfrute, incluida la exigencia de que las obras afecten a la misma por un plazo superior a tres meses.

5. En los supuestos en que la solicitud de reducción se presente fuera de plazo, resultará de aplicación lo establecido en el artículo 221.2 de la Ordenanza Fiscal General de Gestión, Recaudación e Inspección aprobada por este Ayuntamiento para el caso de solicitud extemporánea de beneficios fiscales.

6. Corresponde al sujeto pasivo la carga de probar el cumplimiento de los requisitos establecidos para el disfrute de esta reducción.

#### **13ª Concesión y denegación:**

1. Corresponderá al señor Alcalde-Presidente, el reconocimiento o denegación de la reducción correspondiente a esta nota 1ª común a la División 6ª.

2. La concesión de la citada reducción se entenderá sin perjuicio de las potestades de la Inspección Municipal de Tributos en orden a la comprobación de los requisitos que motivaron su otorgamiento y a la práctica de las liquidaciones definitivas que, en su caso, procedieran.

3. De conformidad con lo dispuesto en el párrafo segundo de la nota común 1ª a la División 6ª, según la redacción dada por la Ley de Presupuestos para 1995, una vez concedida la citada reducción el sujeto pasivo deberá solicitar ante este Ayuntamiento la correspondiente devolución.

4. No obstante, a lo anterior, cuando los acuerdos de reconocimiento de la reducción hubieran sido adoptados con anterioridad al 31 de julio del ejercicio al que se refiere la matrícula, dicha reducción surtirá efectos en la liquidación correspondiente a dicho ejercicio. Sin perjuicio de lo anterior, dentro de los plazos de recurso contra las liquidaciones podrán modificarse las mismas, aplicando las pertinentes reducciones, aun cuando los acuerdos se hayan dictado con posterioridad a la citada fecha.

**Segunda.** REDUCCIÓN POR OBRAS EN LA VÍA PÚBLICA EN ACTIVIDADES EMPRESARIALES DE LA DIVISIÓN 6ª. De conformidad con lo establecido en el art. 76, Uno, 9º de la Ley 41/1994, de 30 de diciembre, de Presupuestos Generales del Estado para 1995, y a los efectos de la reducción por obras en la vía pública prevenida en la Nota Común 2ª) a la División 6ª de la Sección 1ª de las Tarifas del Impuesto, se aprueban las siguientes normas para su aplicación:

**1ª** Cuando se realicen obras en las vías públicas que tengan una duración superior a tres meses dentro del mismo periodo impositivo y afecten a los locales en los que se realicen actividades clasificadas en la División 6ª de la Sección 1ª de las Tarifas del Impuesto, los sujetos pasivos tendrán derecho, previa su solicitud, a una reducción de la cuota municipal en la cuantía que resulte de la aplicación de los criterios de graduación que a continuación se especifican, atendido el grado de afectación de los locales por dichas obras.

**2ª** A los efectos de la reducción en la cuota municipal del IAE por la aplicación de esta nota 2ª común a la División 6ª, no se considerarán obras en la vía pública aquellas que se realicen en los locales, viviendas e inmuebles en general, aunque para su ejecución tengan que ocupar total o parcialmente la vía pública.

**3ª** Para la fijación del porcentaje de reducción a aplicar se atenderá al grado de afectación de los locales por dichas obras, grado que se determinará mediante la ponderación de la duración e intensidad de dicha afectación, de acuerdo con los siguientes coeficientes:

**A) COEFICIENTE POR DURACIÓN:**

Obras que afecten al local durante:

Sin llegar a completar 4 meses.....	0,20
De 4 meses completos a 6 meses.....	0,40
Más de 6 meses completos a 9 meses.....	0,60
Más de 9 meses hasta completar el año.....	0,80

**B) COEFICIENTE POR INTENSIDAD:**

Obras en la calzada, sin afectar las aceras o zonas peatonales en las que el local tenga su acceso principal:

En vías totalmente cerradas al tráfico rodado, como consecuencia de las obras en el tramo de calle en que tengan su acceso principal los locales afectados.....	0,60
En vías con circulación restringida al tráfico rodado, como consecuencia de las obras, en el tramo de calle en que tengan su acceso principal los locales afectados .....	0,40

Obras en las aceras o zonas peatonales

En la misma acera y tramo en la que el local tenga su acceso principal, sin restringir la circulación rodada, aun cuando invadan el carril destinado a estacionamiento .....	0,70
--	------

JUEVES, 2 DE SEPTIEMBRE DE 2021 - BOC NÚM. 170

Obras en la calzada y en las aceras o zonas peatonales

En la misma acera y tramo que tengan su acceso principal los locales afectados..... 1,00

**4ª** Para determinar la reducción que corresponda se multiplicará el coeficiente que proceda del apartado A) del número 3º anterior por el coeficiente que resulta del cuadro del apartado B) del mismo número 3º, y el producto de dicha operación, convertido en porcentaje, se aplicará sobre la cuota mínima municipal correspondiente al periodo de liquidación, a efectos de su reducción.

**5ª** En el caso de que un mismo local se ejerzan por un mismo sujeto pasivo actividades clasificadas en la División 6ª de la Sección 1ª de las Tarifas y actividades clasificadas en otra u otras Divisiones, sólo serán susceptibles de reducción las cuotas o parte de las cuotas correspondientes a las actividades encuadradas en dicha División 6ª.

**6ª** Se consideran locales en los que se ejercen las actividades clasificadas en la División 6ª, de acuerdo con lo dispuesto en la regla 6ª de la Instrucción del Impuesto, las edificaciones, construcciones e instalaciones, así como las superficies, cubiertas o sin cubrir, abiertas o no al público, que se utilicen para dichas actividades empresariales.

**7ª** Corresponderá, asimismo, dicha reducción por los locales indirectamente afectos a las actividades clasificadas en la reiterada División 6ª cuando se encuentren situados en los viales en que se ejecuten las obras a que se refiere la nota común 2ª de la citada División.

**8ª** De acuerdo con el principio de unidad de local establecido en la regla décima, nº 3, de la Instrucción del Impuesto, la reducción sólo procederá en la cuota correspondiente al local sito en los viales en que se ejecuten las obras, sin que su reconocimiento respecto de un local autorice a su aplicación en otro u otros locales distintos, aunque los mismos se encuentren afectos a la actividad principal ejercida en el local en el que procede la reducción de cuota.

**9ª** No se practicará la reiterada reducción en la cuota o parte de la cuota correspondiente a actividades que, de acuerdo con lo dispuesto en las reglas 5ª, 6ª y concordantes de la Instrucción del Impuesto, no se entiendan ejercidas en local determinado y, por tanto, no deba aplicarse índice de situación en la liquidación del Impuesto.

**10ª** Si a la conclusión del año natural continuaran las obras en la vía pública por plazo superior a tres meses, el sujeto pasivo a que afecten tendrá derecho a una nueva reducción en la cuota correspondiente al nuevo periodo impositivo, en el porcentaje que resulte en atención al grado de afectación del local durante el nuevo periodo.

**11ª** De acuerdo con lo dispuesto en la regla decimosexta de la Instrucción del Impuesto, la cuota mínima municipal que resulte tras la aplicación de esta nota no podrá, en ningún caso, ser inferior a 36,06 euros.

**12ª** Solicitud y plazo de presentación.

1. La aplicación de la repetida nota de reducción deberá ser solicitada por el sujeto pasivo, separadamente por cada una de las actividades y locales a que dichas obras afecten, en el plazo de un mes desde la finalización de las obras y, en todo caso, desde que el local dejará de estar afectado por las mismas, en el modelo de instancia normalizada que deberá presentarse en la Oficina Municipal del IAE acompañando la siguiente documentación:

a) Copia de la declaración de alta o último recibo del IAE correspondiente a la actividad y local de que se trate.

b) Plano de situación del local.



JUEVES, 2 DE SEPTIEMBRE DE 2021 - BOC NÚM. 170

2. Si la afectación del local por las obras se prolongara más allá del 31 de diciembre, la solicitud deberá presentarse antes del 31 de enero del año siguiente, sin perjuicio del derecho del sujeto pasivo a solicitar una nueva reducción en la cuota correspondiente al nuevo periodo impositivo, si la afectación por dichas obras tuviese una duración superior a tres meses en el nuevo periodo.

3. En los casos de cese, la solicitud deberá presentarse en el plazo de un mes desde la fecha en que dicho cese se produjo.

4. En los casos de variación por cambio de la actividad, deberá presentarse la solicitud de reducción en el plazo de un mes desde la fecha en que dicho cambio se produjo, aunque la nueva que vaya a ejercerse se encuentre comprendida en la misma división. Lo anterior se entiende sin perjuicio del derecho del sujeto pasivo a instar la reducción de la cuota correspondiente a la nueva actividad si respecto de la misma se cumplen todos los requisitos para su disfrute, incluida la exigencia de que el local resulte afectado por las obras por un plazo superior a tres meses desde el inicio de la nueva actividad.

5. En los supuestos en que la solicitud de reducción se presente fuera de plazo, resultará de aplicación lo establecido en el art. 21.2 de la Ordenanza Fiscal General de Gestión, Recaudación e Inspección aprobada por este Ayuntamiento, para el caso de solicitud extemporánea de beneficios fiscales.

6. Corresponde al sujeto pasivo la carga de probar el cumplimiento de los requisitos establecidos para el disfrute de esta reducción.

**13ª. Concesión de denegación:**

1. Corresponderá al señor Alcalde-Presidente, el reconocimiento o denegación de la reducción correspondiente a esta nota 2ª común a la División 6ª.

2. La concesión de la citada reducción se entenderá sin perjuicio de las potestades de la Inspección Municipal de Tributos en orden a la comprobación de los requisitos que motivaron su otorgamiento y a la práctica de las liquidaciones definitivas que, en su caso, procedieran.

3. De conformidad con lo dispuesto en el párrafo segundo de la nota común 2ª a la División 6ª, según la redacción dada por la Ley de Presupuestos para 1995, una vez concedida la citada reducción el sujeto pasivo deberá solicitar ante este Ayuntamiento la correspondiente devolución.

4. No obstante a lo anterior, cuando los acuerdos de reconocimiento de la reducción hubiesen sido adoptados con anterioridad al 31 de julio del ejercicio al que se refiere la matrícula, dicha reducción surtirá efectos en la liquidación correspondiente a dicho ejercicio. Sin perjuicio de lo anterior, dentro de los plazos de recurso contra las liquidaciones podrán modificarse las mismas, aplicando las pertinentes reducciones, aun cuando los acuerdos se hayan dictado con posterioridad a la citada fecha.

**X. DISPOSICIONES FINALES**

La presente Ordenanza Fiscal, cuya redacción provisional ha sido aprobada por el Pleno de la Corporación, en sesión celebrada el 30 de marzo de 2021 no existiendo reclamaciones a la misma, se considera elevada a definitiva, siendo de aplicación a partir del 1 de enero 2022 permaneciendo en vigor hasta su modificación o derogación expresa.

Castro Urdiales, 30 de julio de 2021.

La alcaldesa,  
Susana Herrán Martín.

2021/7468

CVE-2021-7468